DE **I. VORWORT**

Diese Anleitung gilt für Kanülentragebänder. Die Gebrauchsanweisung dient der Information von Arzt, Pflegepersonal und Patient/Anwender zur Sicherung einer fachgerechten Handhabung. **Bitte lesen Sie die Gebrauchshinweise vor erstmaliger Anwendung des Produkts sorgfältig durch!**

II. BESTIMMUNGSGEMÄSSER GEBRAUCH

Das Kanülentrageband ermöglicht eine sichere Fixierung einer Trachealkanüle und lässt sich auf verschiedene Halsweiten einstellen.
Der Zusatz PED weist Produkte für den pädiatrischen Anwendungsbereich aus.

III. WARNUNGEN

Das Kanülentrageband ist ein Einpatientenprodukt und damit ausschließlich für die Anwendung bei einem einzelnen Patienten - auch zum Mehrfachgebrauch - bestimmt. Das Kanülentrageband sollte nicht zu stramm am Hals anliegen. Optimal ist ein Abstand von ca. 1 cm zwischen Band und Hals. Um ein unbeabsichtigtes Loslösen der Trachealkanüle zu verhindern, muss der sichere Halt des Kanülentragebandes regelmäßig kontrolliert werden.

IV. ANLEITUNG

Legen Sie das Kanülentrageband so um den Hals, dass die Haken/Klettverschlüsse nach außen zeigen ❶. Befestigen Sie die beiden Haken/Klettverschlüsse jeweils in den seitlichen Ösen am Schild der Trachealkanüle ❷. Stellen Sie das kurze Verschlussband (A) mit dem Stretcheinsatz auf die gewünschte Halsweite ein und fixieren Sie es an der flauschigen Seite des Haltebands (B) ❸. Falls das Halteband (B) zu lang ist, kann es durch Abschneiden auf die gewünschte Länge gekürzt werden ❹.

V. REINIGUNG

Haken und Klettverschlüsse müssen vor dem Waschen geschlossen werden.
Die Kanülentragebänder dürfen nur mit Handwäsche bis 30 Grad gewaschen werden.
Nicht wringen oder schleudern.
Vor einer erneuten Verwendung müssen die Kanülentragebänder vollständig getrocknet sein.
Nicht im Trockner trocknen.

VI. NUTZUNGSDAUER

Die Kanülentragebänder sind für den Mehrfachgebrauch vorgesehen und können gereinigt (gewaschen) werden.
Die Haltbarkeit hängt von der individuellen Einsatzhäufigkeit und Handhabung ab.
Spätestens nach 7 Tagen müssen die Kanülentragebänder entsorgt werden.
Ein Austausch der Produkte ist bei auftretender Beschädigung sofort vorzunehmen.

VII. RECHTLICHE HINWEISE

Der Hersteller Andreas Fahl Medizintechnik-Vertrieb GmbH übernimmt keine Haftung für Schäden, die durch eigenmächtige Produktänderungen, nicht vom Hersteller durchgeführte Reparaturen oder durch unsachgemäße Handhabung, Pflege (Reinigung/Desinfektion) und/oder Aufbewahrung der Produkte entgegen den Bestimmungen dieser Gebrauchsanweisung verursacht sind. Sollte im Zusammenhang mit diesem Produkt der Andreas Fahl Medizintechnik-Vertrieb GmbH ein schwerwiegender Vorfall auftreten, so ist dies dem Hersteller und der zuständigen Behörde des Mitgliedstaats, in dem der Anwender und/ oder Patient niedergelassen ist, zu melden. Produktänderungen seitens des Herstellers bleiben jederzeit vorbehalten. OPTIFLAUSCH® ist eine in Deutschland und den europäischen Mitgliedsstaaten eingetragene Marke der Andreas Fahl Medizintechnik-Vertrieb GmbH, Köln.

EN **I. FOREWORD**

These instructions for use are valid for tube holders. The instructions for use serve to inform the physician, nursing staff and patient/user in order to ensure technically correct handling. **Please read the instructions for use carefully before using the product for the first time!**

II. INTENDED USE

The tube holder allows the tracheostomy tube to be fixed securely in place and can be adjusted to fit different necksizes.
The suffix PED identifies products for paediatric use.

III. WARNINGS

The tube holder is a single-patient product and is thus intended exclusively for use - including repeated use - in one and the same patient. The tubeholder should not be fitted too tightly around the neck. There should ideally be a distance of approx. 1 cm between tube holder and neck. To prevent the tracheostomy tube from coming off by accident, the tube holder must be checked regularly to make sure it is still securely fixed in place.

IV. INSTRUCTIONS

Place the tube holder around your neck with the hooks/hook-and-loop fasteners facing outward ❶. Attach the two hooks/hook-and-loop fasteners to the lateral eyelets an both sides of the neck flange ❷. Adjust the short fastener tape (A) with the stretch insert to the required neck size and fasten it at the fleecy side of the holder (B) ❸. In case that the holder (B) is too long it can be shortened with a pair of scissors to the required length. ❹.

V. CLEANING

Hooks and hook-and-loop fasteners must be fastened prior to washing.
The tube holders may only be washed by hand up to 30 degrees.
Do not wring or spin-dry.
The tube holders must be completely dry before reuse.
Do not dry in a dryer.

VI. PERIOD OF USE

The tube holders are intended for repeated use and can be cleaned (washed).
The service life depends on the individual frequency of use and on individual handling
After 7 days at the latest, the tube holders must be disposed of.
The products must be replaced immediately when damaged.

VII. LEGAL NOTICES

The manufacturer Andreas Fahl Medizintechnik-Vertrieb GmbH accepts no liability for damage caused by unauthorised product modifications, repairs not carried out by the manufacturer or by improper handling, care (cleaning/disinfection) and/or storage of the products contrary to the provisions of these instructions for use. Should a serious adverse event occur in connection with this product of Andreas Fahl Medizintechnik-Vertrieb GmbH, this is to be reported to the manufacturer and the competent authority of the Member State in which the user and/or patient are domiciled. The manufacturer reserves the right to make changes to the product at any time without notice. OPTIFLAUSCH® is a trademark of Andreas Fahl Medizintechnik-Vertrieb GmbH, Cologne, which is registered in Germany and the European Member States.

FR **I. PRÉFACE**

Les présentes instructions s'appliquent aux bandes de fixation de canule. Ce mode d'emploi est destiné à informer le médecin, le personnel soignant et le patient/l'utilisateur afin de garantir l'utilisation correcte du dispositif. **Lire attentivement le mode d'emploi avant la première utilisation du dispositif !**

II. UTILISATION CONFORME

La lanière de fixation permet de fixer sûrement une canule trachéale et peut être adaptée selon la taille du cou.
La désignation PED est ajoutée aux produits destinés à une utilisation pédiatrique.

III. AVERTISSEMENTS

La lanière de fixation est un dispositif à patient unique et donc destinée à n'être utilisée que pour un seul patient, même en cas d'usage multiple. La lanière de fixation ne doit pas serrer le cou. Laisser un jeu d'env. 1 cm entre la lanière et le cou. Afin de prévenir tout détachement involontaire de la canule trachéale, contrôler régulièrement la fixation correcte de la lanière de fixation.

IV. INSTRUCTIONS D'UTILISATION

Placer la lanière de fixation autour du cou de manière à ce que les crochets/bandes auto-agrippantes soient dirigés vers l'extérieur ❶. Fixer les deux crochets/bandes auto-agrippantes sur les oeillets latéraux de la collerette de la canule trachéale ❷. Régler la bande de fermeture courte (A) équipée d'un insert élastique à la taille du cou requise et la fixer à la face à boucles de la bande de maintien (B) ❸. Si la bande de maintien (B) est trop longue, la couper pour l'ajuster à la longueur souhaitée ❹.

V. NETTOYAGE

Les crochets et les bandes auto-agrippantes doivent être fermés avant le lavage.
Les bandes de fixation de canule ne doivent être lavées qu'à la main à 30 degrés Celsius maximum.
Ne pas tordre ni essorer.
Les bandes de fixation de canule doivent être intégralement séchées avant toute réutilisation.
Ne pas sécher au sèche-linge.

VI. DURÉE D'UTILISATION

Les bandes de fixation de canule sont prévues pour un usage multiple et peuvent être lavées.
La durée de vie dépend de la fréquence de leur utilisation et de la manipulation
Les bandes de fixation de canule doivent être éliminées au plus tard après 7 jours.
Les produits doivent être immédiatement remplacés en cas de détérioration.

VII. MENTIONS LÉGALES

Le fabricant Andreas Fahl Medizintechnik-Vertrieb GmbH décline toute responsabilité en cas de dommages résultant d'une modification arbitraire du produit, d'un entretien non effectué par le fabricant ou d'une manipulation non conforme, de soins (nettoyage/désinfection) et/ou de conservation du produit de façon non conforme aux dispositions contenue dans ce mode d'emploi. S'il survient un événement grave en lien avec l'utilisation de ce produit d'Andreas Fahl Medizintechnik-Vertrieb GmbH, celui-ci doit être signalé au fabricant et aux autorités responsables de l'État membre dans lequel l'utilisateur et/ou le patient est établi. Sous réserve de modifications sans préavis des produits par le fabricant. OPTIFLAUSCH® est une marque déposée de la société Andreas Fahl Medizintechnik-Vertrieb GmbH, Cologne, en Allemagne et dans les pays membres de la communauté européenne.

IT **I. PREMESSA**

Le presenti istruzioni riguardano le fasce di fissaggio delle cannule. Le istruzioni per l'uso si propongono di informare il medico, il personale paramedico e il paziente/utilizzatore sull'utilizzo conforme e sicuro del prodotto. **Prima di utilizzare il prodotto per la prima volta leggere attentamente le istruzioni per l'uso!**

II. USO PREVISTO

La fascia di fissaggio della cannula consente un sicuro posizionamento della cannula tracheale ed è regolabile in base alla larghezza del collo.
Il suffisso „PED" indica che il prodotto è destinato all'uso pediatrico.

III. AVVERTENZE

La fascia di fissaggio della cannula è un prodotto monopaziente e, come tale, può essere utilizzata esclusivamente su un solo paziente, anche più volte. Non posizionare la fascia di fissaggio della cannula troppo tesa sul collo. La distanza ottimale fra la fascia e il collo è di circa 1 cm. Per impedire un distacco accidentale della cannula tracheale occorre controllare regolarmente il sicuro posizionamento della fascia di fissaggio.

IV. ISTRUZIONI PER L'APPLICAZIONE

Posizionare la fascia di fissaggio della cannula intorno al collo in modo che i ganci/le chiusure a strappo siano rivolti/e verso l'esterno ❶. Fissare i due ganci/chiusure a strappo ai fori laterali sulla placca della cannula tracheale ❷. Posizionare il nastro di chiusura corto (A) con l'inserto estensibile alla lunghezza del collo desiderata, quindi fissarlo al lato peloso del nastro di fissaggio (B) ❸. Se il nastro di fissaggio (B) è troppo lungo, è possibile accorciarlo tagliandolo alla lunghezza desiderata ❹.

V. PULIZIA

Prima del lavaggio chiudere i ganci e le chiusure a strappo.
Le fasce di fissaggio delle cannule possono essere lavate esclusivamente a mano ad una temperatura massima di 30 gradi.
Non strizzare né centrifugare.
Le fasce di fissaggio delle cannule devono essere completamente asciutte prima di poter essere riutilizzate.
Non asciugare in asciugatrice.

VI. DURATA D'USO

Le fasce di fissaggio delle cannule sono multiuso e possono essere pulite (lavate).
La durata dipende dalla frequenza d'uso individuale e dall'utilizzo.
Le fasce di fissaggio delle cannule devono essere smaltite al massimo dopo 7 giorni.
I prodotti eventualmente danneggiati devono essere sostituiti immediatamente.

VII. AVVERTENZE LEGALI

Il produttore Andreas Fahl Medizintechnik-Vertrieb GmbH non si assume alcuna responsabilità per eventuali danni, che siano riconducibili a modifiche arbitrarie apportate al prodotto, a riparazioni non effettuate dal produttore oppure ad un utilizzo improprio, una manutenzione (pulizia/disinfezione) inadeguata e/o una conservazione dei prodotti contraria alle disposizioni delle presenti istruzioni per l'uso. Qualora dovessero verificarsi eventi gravi in relazione a questo prodotto di Andreas Fahl Medizintechnik-Vertrieb GmbH, è necessario segnalarli al produttore e all'autorità competente dello Stato membro in cui è stabilito o risiede l'utilizzatore e/o il paziente.Il produttore si riserva il diritto di apportare in qualsiasi momento modifiche al prodotto. OPTIFLAUSCH® è un marchio registrato in Germania e negli stati membri dell'Unione Europea da Andreas Fahl Medizintechnik-Vertrieb GmbH, Colonia.

ES **I. PRÓLOGO**

Estas instrucciones son válidas para las cintas de fijación de la cánula. Las instrucciones de uso sirven para informar al médico, el personal asistencial y el paciente o usuario a fin de garantizar un manejo adecuado.**¡Lea detenidamente estas instrucciones de uso antes de utilizar por primera vez el producto!**

II. USO PREVISTO

La cinta de fijación de la cánula permite una fijación segura de la cánula traqueal y se puede ajustar a diferentes perímetros del cuello.
Las siglas PED identifican los productos de uso pediátrico.

III. ADVERTENCIAS

La cinta de fijación de la cánula es un producto para un único paciente y por consiguiente está prevista para ser utilizada (incluso varias veces) en un solo paciente. La cinta de fijación de la cánula no debe apretar en exceso el cuello. La distancia óptima entre la cinta y el cuello es de aprox. 1 cm. Para evitar que la cánula traqueal se suelte accidentalmente, se debe comprobar periódicamente la firmeza de sujeción de la cinta de fijación de la cánula.

IV. INSTRUCCIONES

Coloque la cinta de fijación de la cánula alrededor del cuello, de forma que los ganchos/cierres de velcro estén dirigidos hacia fuera ❶. Fije los dos ganchos/cierres de velcro en los ojales laterales del escudo de la cánula traqueal ❷. Acomode la anchura de la cinta corta (A) para el cierre, que incluye una pieza distensible, al tamaño del cuello y fíjela a la parte fruncida de la cinta de soporte (B) ❸. Si la cinta de soporte resulta (B) demasiado larga, se puede recortar hasta el tamaño deseado ❹.

V. LIMPIEZA

Las presillas y los cierres de velcro se deben cerrar antes de lavar el producto.
Las cintas de fijación de la cánula solo se deben lavar a mano a 30 grados.
No se deben escurrir ni centrifugar.
Antes de volver a utilizarlas, las cintas de fijación de la cánula deben estar completamente secas.
No las seque en la secadora.

VI. VIDA ÚTIL

Las cintas de fijación de la cánula están previstas para un uso repetido y se pueden limpiar (lavar).
La durabilidad depende de la frecuencia de su uso y de la manipulación
Las cintas de fijación de la cánula se deben eliminar tras 7 días como máximo.
El producto se debe sustituir inmediatamente si está dañado.

VII. AVISO LEGAL

El fabricante Andreas Fahl Medizintechnik-Vertrieb GmbH no se responsabiliza de los posibles daños causados por modificaciones no autorizadas del producto, reparaciones no realizadas por el fabricante o por un manejo, una conservación (limpieza/desinfección) y/o un almacenamiento inadecuados de los productos, contrarios a las disposiciones de estas instrucciones de uso. En caso de que se produzca un incidente grave en relación con este producto de Andreas Fahl Medizintechnik-Vertrieb GmbH, se deberá informar de ello al fabricante y a la autoridad competente del estado miembro en el que reside el usuario o el paciente. El fabricante se reserva el derecho a modificar los productos en cualquier momento. OPTIFLAUSCH® es una marca registrada en Alemania y en los estados miembro europeos de Andreas Fahl Medizintechnik-Vertrieb GmbH, Colonia.

PT **I. PREFÁCIO**

Estas instruções são aplicáveis às faixas de fixação da cânula. As instruções de utilização destinam-se à informação do médico, do pessoal de enfermagem e do doente/utilizador a fim de assegurar o manuseamento correcto. **Antes de proceder à primeira utilização do produto leia atentamente as instruções de utilização!**

II. UTILIZAÇÃO PARA OS FINS PREVISTOS

A faixa de fixação permite uma fixação segura da cânula de traqueostomia e pode ser ajustada a vários tamanhos de pescoço.
O suplemento PED identifica produtos de uso pediátrico.

III. AVISOS

A faixa de fixação é um produto que se destina a um único paciente e, como tal, deve ser usado apenas por um único paciente que, no entanto, o pode usar várias vezes. A faixa de fixação da cânula não deve estar muito apertada à volta do pescoço. Ideal é uma distância de cerca de 1 cm entre a faixa e o pescoço. Para impedir a perda acidental da cânula de traqueostomia a fixação segura da faixa de fixação deve ser verificada com regularidade.

IV. INSTRUÇÕES

Coloque a faixa de fixação da cânula à volta do pescoço de modo que os ganchos/fechos de velcro estejam virados para fora ❶. Fixe os dois ganchos/fechos de velcro nos ilhoses laterais da placa da cânula de traqueostomia ❷. Ajuste a faixa de fecho curta (A) ao tamanho do pescoço, usando para o efeito o inserto elástico, e fixe-a no lado felpudo da faixa de fixação (B) ❸. Se a faixa de fixação (B) for muito comprida, pode ser cortada no comprimento desejado ❹.

V. LIMPEZA

Os ganchos e fechos de velcro devem ser fechados antes da lavagem.
As faixas de fixação da cânula só podem ser lavadas à mão até 30 graus.
Não devem ser torcidas ou centrifugadas.
As faixas de fixação da cânula devem estar completamente secas antes de serem novamente utilizadas.
Não secar numa máquina de secar.

VI. VIDA ÚTIL

As faixas de fixação da cânula destinam-se a múltiplas utilizações e podem ser limpas (lavadas).
A durabilidade depende da frequência de utilização individual e do manuseamento
Após 7 dias, o mais tardar, as faixas de fixação da cânula devem ser eliminadas.
Se o produto estiver danificado deve ser substituído de imediato.

VII. AVISOS LEGAIS

O fabricante, a Andreas Fahl Medizintechnik-Vertrieb GmbH, não assume qualquer responsabilidade por danos que resultem de alterações arbitrárias do produto, de reparações não realizadas pelo fabricante ou por manuseamento, cuidados (limpeza/desinfeção) incorretos e/ou conservação dos produtos contra o disposto no presente manual. Caso ocorra um incidente grave relacionado com este produto da Andreas Fahl Medizintechnik-Vertrieb GmbH, este deve ser comunicado ao fabricante e à autoridade competente do Estado-Membro no qual o utilizador e/ou o paciente está estabelecido. O fabricante reserva-se o direito de efetuar alterações no produto. OPTIFLAUSCH® é uma marca da Andreas Fahl Medizintechnik-Vertrieb GmbH, Colónia, registada na Alemanha e nos Estados-Membros europeus.

NL **I. VOORWOORD**

Deze aanwijzingen gelden voor canuledraagbanden. De handleiding dient ter informatie van arts, verplegend personeel en patiënt/gebruiker, om een correct gebruik te garanderen. **Lees de gebruiksaanwijzing zorgvuldig door voordat u het product voor de eerste keer gebruikt!**

II. BEOOGD GEBRUIK

De canuledraagband maakt een veilige bevestiging van een tracheacanule mogelijk en kan op diverse halsbreedten worden ingesteld.
De toevoeging PED identificeert producten voor pediatrisch gebruik.

III. WAARSCHUWINGEN

De canuledraagband is een product voor één patiënt en daardoor uitsluitend voor gebruik bij één patiënt - ook voor meermalig gebruik - bestemd. De canuledraagband mag niet te strak tegen uw hals liggen. De optimale afstand tussen band en hals is ca. 1 cm. Om te voorkomen dat de tracheacanule per ongeluk losraakt, moet regelmatig worden gecontroleerd of de canuledraagband goed vastzit.

IV. INSTRUCTIE

Plaats de canuledraagband zodanig om de hals dat de haken/klittenbandsluitingen naar buiten wijzen ❶. Bevestig de beide haken/klittenbandsluitingen telkens in de ogen aan de zijkant op het schild van de tracheacanule ❷. Stel de korte sluitband (A) met het stretchgedeelte in op de gewenste halsbreedte en fixeer hem aan de pluizige kant van de
fixatieband (B) ❸. Als de fixatieband (B) te lang is, kan hij tot de gewenste lengte worden ingekort door hem af te knippen ❹.

V. REINIGING

Haken en klittenbandsluitingen moeten voor het wassen worden gesloten.
De canuledraagriemen mogen alleen met de hand op 30 graden worden gewassen.
Niet uitwringen of centrifugeren.
De canuledraagriemen moeten volledig droog zijn voordat zij opnieuw worden gebruikt.
Niet in de droogtrommel drogen.

VI. GEBRUIKSDUUR

De canuledraagriemen zijn bedoeld voor meervoudig gebruik en kunnen worden gereinigd (gewassen).
De houdbaarheid hangt af van hoe vaak zij worden gebruikt en hoe zij worden gehanteerd
Uiterlijk na 7 dagen moeten de canuledraagriemen worden afgevoerd.
De producten moeten onmiddellijk worden vervangen indien er schade optreedt.

VII. JURIDISCHE OPMERKINGEN

De fabrikant Andreas Fahl Medizintechnik-Vertrieb GmbH aanvaardt geen aansprakelijkheid voor schade, die wordt veroorzaakt door door de klant uitgevoerde productwijzigingen, niet door de fabrikant zelf uitgevoerde reparaties of ondeskundige hantering, verzorging (reiniging/desinfectie) en/of opslag van de producten in strijd met de bepalingen in deze gebruiksaanwijzing. Mocht er zich in verband met dit product van Andreas Fahl Medizintechnik-Vertrieb GmbH een ernstig voorval voordoen, dient dit te worden gemeld aan de fabrikant en de bevoegde instantie van de lidstaat waar de gebruiker en / of patiënt is gevestigd. De fabrikant behoudt zich te allen tijde het recht voor veranderingen aan het product aan te brengen. OPTIFLAUSCH® is een in Duitsland en de overige lidstaten van de EU gedeponeerd handelsmerk van Andreas Fahl Medizintechnik-Vertrieb GmbH, Keulen.

SV **I. FÖRORD**

Den här instruktionen gäller för kanylband. Bruksanvisningen är avsedd som information till läkare, vårdpersonal och patient/användare för att garantera riktig hantering. **Läs noggrant igenom bruksanvisningen innan du använder produkten första gången!**

II. AVSEDD ANVÄNDNING

Med kanylbandet kan trakealkanylen fixeras säkert, Bandet kan anpassas till olika halsvidder.
Tillägget PED används för produkter avsedda för pediatrisk användning.

III. VARNINGAR

Kanylbandet är en enpatientprodukt och således endast avsett för användning till en enda patient (även för flergångsbruk). Kanylbandet ska inte ligga för hårt om halsen. Optimalt är cirka 1 cm mellan band och hals. För att trakealkanylen inte ska lossna oavsiktligt, måste regelbundet kontrolleras att kanylbandet sitter säkert.

IV. INSTRUKTIONER

Lägg kanylbandet om halsen så att hakarna/kardborrebandet ligger utåt ❶. Fäst kardborrebanden respektive de båda hakarna i sidoöglorna på trakealkanylens sköld ❷. Ställ in det korta fästbandet (A) med stretch på önskad halsvidd och fixera det på den „luddiga" sidan av hållarbandet (B) ❸. Om hållarbandet (B) är för långt kan det klippas av till önskad längd ❹.

V. RENGÖRING

Hakar och kardborreband måste knäppas före tvätt.
Kanylbanden får bara handtvättas i högst 30 grader.
Vrid inte ur och centrifugera inte.
Före ny användning måste kanylbanden vara fullständigt torra.
Torka inte i torktumlare.

VI. LIVSLÄNGD

Tåligheten beror på individuell användning och hantering. Om skador uppstår på produkterna ska de genast bytas ut.
Kanylbanden är avsedda för upprepad användning och kan rengöras (tvättas).
Hållbarheten beror av den individuella användningen och hanteringen
Kanylbanden måste kastas senast efter 7 dagar.
Om skador uppstår på produkterna ska de genast bytas ut.

VII. JURIDISK INFORMATION

Tillverkaren Andreas Fahl Medizintechnik-Vertrieb GmbH ansvarar inte för skador som beror på icke auktoriserade förändringar av produkten, reparationer som inte utförts av tillverkaren eller icke fackmannamässig användning, skötsel (rengöring/desinficering) och/eller förvaring i strid med vad som angivits i den här bruksanvisningen. Om en allvarlig incident uppkommer i samband med denna produkt från Andreas Fahl Medizintechnik-Vertrieb GmbH, ska detta anmälas till tillverkaren och behörig myndighet i den medlemsstat där användaren och/eller patienten är bosatt. Tillverkaren förbehåller sig rätten till förändringar av produkten. OPTIFLAUSCH® är ett i Tyskland och EU inregistrerat varumärke som ägs av Andreas Fahl Medizintechnik-Vertrieb GmbH, Köln.

DA **I. FORORD**

Denne vejledning gælder for kanylebærebånd. Brugsanvisningen indeholder informationer for læge, plejepersonale og patient/bruger med henblik på, at der sikres en fagligt korrekt håndtering. **Læs brugsanvisningen omhyggeligt igennem inden produktet anvendes første gang!**

II. FORMÅLSBESTEMT ANVENDELSE

Kanylebåndet gør det muligt med en sikker fiksering af en trachealkanyle og kan tilpasses forskellige halsvidder.
Tilføjelsen PED henviser til produkter for det pædiatriske anvendelsesområde.

III. ADVARSLER

Kanylebåndet er et etpatientprodukt og dermed udelukkende beregnet til anvendelse på en enkelt patient, men det kan dog anvendes flere gange på samme patient. Kanylebåndet må ikke sidde for stramt rundt om halsen. Optimalt er en afstand på ca. 1 cm mellem båndet og halsen. For at undgå, at trachealkanylen løsnes utilsigtet, skal man jævnligt kontrollere, at kanylebåndet sidder fast og rigtigt.

IV. VEJLEDNING

Læg kanylebåndet rundt om halsen således, at burrebåndet/velcro-lukningerne vender udad ❶. Fastgør de to burebåndslukninger på øjerne i siderne på trachealkanylens skjold ❷. Indstil det korte lukkebånd (A) med strækindsatsen på den ønskede halsvidde, og fastgør det på holdebåndets uldne side (B) ❸. Hvis holdebåndet (B) er for langt, kan det afkortes til den ønskede længde med en saks ❹.

V. RENGØRING

Kroge og velcrolukninger skal lukkes, inden der vaskes.
Kanylebærebåndene må kun vaskes ved håndvask op til 30 grader.
Må ikke vrides eller centrifugeres.
Kanylebærebåndene skal være helt tørre, før de anvendes igen.
Må ikke tørres i en tørretumbler.

VI. ANVENDELSESTID

Kanylebærebåndene er beregnet til at blive brugt flere gange og kan renses (vaskes).
Holdbarheden afhænger af den individuelle anvendelseshyppighed og håndteringen
Kanylebærebåndene skal bortskaffes senest efter 7 dage.
Hvis produktet er beskadiget, skal det udskiftes med det samme.

VII. JURIDISKE BEMÆRKNINGER

Producenten Andreas Fahl Medizintechnik-Vertrieb GmbH påtager sig intet ansvar for skader (især ikke for funktionssvigt, tilskadekomst, infektioner og/eller andre komplikationer eller andre uønskede hændelser), der er forårsaget af egenmægtige ændringer på produktet, reparationer, der ikke er udført af producenten eller ved ukorrekt håndtering, pleje (rengøring/desinfektion) og/eller opbevaring af produkterne i strid med bestemmelserne i denne brugsanvisning. Hvis der skulle opstå en alvorlig hændelse i forbindelse med dette produkt fra Andreas Fahl Medizintechnik-Vertrieb, skal dette meldes til producenten og til den ansvarlige myndighed i medlemsstaten, hvor brugeren/patienten opholder sig. Producenten forbeholder sig ret til at foretage produktændringer på ethvert tidspunkt. OPTIFLAUSCH® er et registreret varemærke tilhørende Andreas Fahl Medizintechnik-Vertrieb GmbH, Köln, i Tyskland og EU-medlemsstaterne.

NO **I. FORORD**

Denne bruksanvisningen gjelder for festebånd for kanyler. Bruksanvisningen fungerer som informasjon for lege, pleiepersonell og pasient/bruker og skal sikre en forskriftsmessig håndtering. **Vennligst les nøye gjennom bruksanvisningen før du bruker produktet første gang!**

II. KORREKT BRUK

Bærestroppen for kanyler gjør det mulig å feste en trakealkanyle sikkert, og det kan stilles inn på ulike halsomfang.
Tillegget PED identifiserer produkter til pediatrisk anvendelse.

III. ADVARSLER

Bærestroppen for kanyler er et produkt beregnet kun på én pasient, men kan brukes flere ganger. Bærestroppen for kanyler bør ikke ligge for stramt rundt halsen. En avstand på ca. 1 cm mellom bånd og hals er optimalt. For å hindre at trakealkanylen løsner utilsiktet, må du med jevne mellomrom kontrollere at bærestroppen for kanyler sitter forsvarlig på plass.

IV. BRUKSANVISNING

Legg bærestroppen for kanyler rundt halsen, slik at krokene/borrelåsene vender ut ❶. Fest de to krokene/ borrelåsene i de respektive øyene på sidene av trakealkanylens plate ❷. Still inn den korte borrelåsen (A) med strekkinnsatsen til ønsket halsbredde, og fest på
den myke siden av festebåndet (B) ❸. Hvis festebåndet (B) er for langt, kan du klippe av til ønsket lengde ❹.

V. RENGJØRING

Hekter og borrelåser må lukkes før vasking.
Kanylebåndene må bare vaskes for hånd ved opp til 30 grader.
De må ikke vris opp eller sentrifugeres.
Kanylebåndene må være helt tørre før de brukes på nytt.
Skal ikke tørkes i tørketrommel.

VI. BRUKSTID

Kanylebåndene er laget for flergangsbruk, og kan rengjøres (vaskes).
Holdbarheten avhenger av individuell brukshyppighet og håndtering
Kanylebåndene må kasseres senest etter 7 dager.
Bytte av produktene skal straks foretas når det oppstår skader på dem.

VII. RETTSLIGE FORHOLD

Produsent Andreas Fahl Medizintechnik-Vertrieb GmbH påtar seg intet ansvar for skader som skyldes egenmektige endringer av produktet, reparasjoner utført av andre enn produsenten eller feilaktig håndtering, stell (rengjøring/desinfeksjon) og/eller oppbevaring av produktet som ikke overensstemmer med denne bruksanvisningen.Hvis det i sammenheng med dette produktet fra Andreas Fahl Medizintechnik-Vertrieb GmbH skulle opptre en alvorlig hendelse, skal dette rapporteres til produsenten og ansvarlige myndigheter i den medlemsstaten der brukeren og/eller pasienten bor. Produsenten forbeholder seg retten til å foreta produktendringer på ethvert tidspunkt. OPTIFLAUSCH® er et varemerke registrert i Tyskland og EU-landene som tilhører Andreas Fahl Medizintechnik-Vertrieb GmbH, Köln.

FI **I. ALKUSANAT**

Tämä käyttöohje koskee kanyylin kiinnitysnauhoja. Tämä käyttöohje on tarkoitettu lääkäreiden, hoitohenkilökunnan ja potilaan/käyttäjän tiedoksi laitteen asianmukaisen käsittelyn varmistamiseksi. **Lue käyttöohjeet huolellisesti ennen tuotteen käyttöönottoa!**

II. MÄÄRÄYSTENMUKAINEN KÄYTTÖ

Trakeakanyylit voidaan kiinnittää turvallisesti kanyylinkantohihnalla, jonka voi säätää eri kaulan ympärysmittojen mukaan.
PED-lyhenne ilmaisee pediatrisiin käyttötarkoituksiin suunniteltuja tuotteita.

III. VAROITUKSET

Kanyylinkantohihna on potilaskohtainen tuote ja siten tarkoitettu ainoastaan käyttöön yhdellä yksittäisellä potilaalla - myös useampaan kertaan. Kanyylinkantohihna ei saa olla liian tiukasti kaulaa vasten. Hihnan ja kaulan välissä tulisi mieluiten olla noin 1 cm väli. Jotta trakeakanyyli ei irtoa tahattomasti, on kanyylinkantohihnan varma kiinnitys tarkastettava säännöllisesti.

IV. OHJE

Aseta kanyylinkantohihna kaulan ympärille niin, että hakaset tai tarrakiinnitykset ovat ulospäin ❶. Kiinnitä molemmat hakaset tai tarrakiinnitykset trakeakanyylin kilven sivupidikkeisiin ❷. Säädä lyhyt kiristyshihna (A) jousto-osasta tarvittavaan kaulan ympärysmittaan ja kiinnitä se kiinnityshihnan nukkaiselle puolelle (B) ❸. Jos kiinnityshihna (B) on liian pitkä, se voidaan leikata tarvittavaan pituuteen ❹.

V. PUHDISTUS

Hakaset ja tarrakiinnikkeet on suljettava ennen pesua.
Kanyylinkantohihnat saa puhdistaa vain käsinpesulla enintään 30 °C:n lämpötilassa.
Niitä ei saa vääntää eikä lingota.
Kanyylinkantohihnojen on kuivuttava kokonaan, ennen kuin niitä saa käyttää uudelleen.
Ei rumpukuivausta.

VI. KÄYTTÖIKÄ

Kanyylinkantohihnat on tarkoitettu käyttöön useita kertoja, ja ne voi puhdistaa (pestä).
Käyttöikä riippuu käyttötiheydestä ja käsittelytavasta.
Kanyylinkantohihnat on hävitettävä viimeistään 7 päivän kuluttua.
Jos tuotteissa ilmenee vaurioita, ne on viipymättä vaihdettava.

VII. OIKEUDELLISIA TIETOJA

Valmistaja Andreas Fahl Medizintechnik-Vertrieb GmbH ei vastaa vioista, jotka johtuvat tuotteeseen omavaltaisesti tehdyistä muutoksista, muun kuin valmistajan suorittamista korjauksista tai asiattomasta käsittelystä, hoidosta (puhdistus/desinfiointi) ja/tai tuotteiden säilyttämisestä muuten kuin tämän käyttöohjeen määräysten mukaisesti. Jos tämän Andreas Fahl Medizintechnik-Vertrieb GmbH -yrityksen tuotteen käytön yhteydessä ilmenee vakava vaaratilanne, siitä on ilmoitettava valmistajalle sekä vastaavalle viranomaiselle siinä jäsenvaltiossa, jossa käyttäjä ja/tai potilas asuu. Valmistaja pidättää oikeuden tuotemuutoksiin. OPTIFLAUSCH® on Saksassa ja Euroopan unionin jäsenmaissa rekisteröity Andreas Fahl Medizintechnik-Vertrieb GmbH:n (Köln) tavaramerkki.

EL **I. ΕΙΣΑΓΩΓΗ**

Αυτές οι οδηγίες ισχύουν για τις ταινίες συγκράτησης τραχειοσωλήνα. Οι οδηγίες χρήσης χρησιμεύουν για την ενημέρωση του ιατρού, του νοσηλευτικού προσωπικού και του ασθενούς/χρήστη για τη διασφάλιση του σωστού χειρισμού. **Πριν από την πρώτη χρήση του προϊόντος, παρακαλείστε να διαβάσετε προσεκτικά και μέχρι τέλους τις οδηγίες χρήσης!**

II. ΠΡΟΒΛΕΠΟΜΕΝΗ ΧΡΗΣΗ

Η ταινία στερέωσης τραχειοσωλήνα επιτρέπει την ασφαλή στερέωση του τραχειοσωλήνα και μπορεί να προσαρμοστεί σε διαφορετικά πλάτη λαιμού.
Το επίθημα PED προσδιορίζει προϊόντα για παιδιατρική χρήση.

III. ΠΡΟΕΙΔΟΠΟΙΗΣΕΙΣ

Η ταινία στερέωσης τραχειοσωλήνα είναι προϊόν για έναν ασθενή και επομένως προορίζεται αποκλειστικά για χρήση σε ένα μεμονωμένο ασθενή - επίσης για επαναλαμβανόμενη χρήση. Η ταινία στερέωσης τραχειοσωλήνα δεν πρέπει να τοποθετείται πάρα πολύ σφιχτά στο λαιμό. Το ιδανικό είναι μια απόσταση περίπου 1 εκ. μεταξύ της ταινίας και του λαιμού. Για να αποφευχθεί η ακούσια απελευθέρωση του τραχειοσωλήνα, η ασφαλής εφαρμογή της ταινίας στερέωσης τραχειοσωλήνα θα πρέπει να ελέγχεται τακτικά.

IV. ΟΔΗΓΙΕΣ

Τοποθετήστε την ταινία στερέωσης τραχειοσωλήνα στο λαιμό με τέτοιον τρόπο, ώστε τα άγκιστρα/ κλεισίματα velcro να κοιτάζουν προς τα έξω ❶. Στερεώστε και τα δύο άγκιστρα/κλεισίματα velcro αντίστοιχα στις πλευρικές θηλιές στην εξωτερική πλάκα του τραχειοσωλήνα ❷. Ρυθμίστε την κοντή ταινία πρόσδεσης (A) με το ένθετο τεντώματος στο απαιτούμενο μέγεθος λαιμού και προσδέστε την στη χνουδωτή πλευρά της ταινίας στερέωσης (B) ❸. Σε περίπτωση που η ταινία στερέωσης (B) είναι πολύ μακριά, μπορεί να κοντύνει με ένα ψαλίδι στο απαιτούμενο μήκος ❹.

V. ΚΑΘΑΡΙΣΜΟΣ

Τα άγκιστρα και τα κλείστρα Velcro πρέπει να κλείνονται πριν το πλύσιμο.
Οι ταινίες συγκράτησης τραχειοσωλήνα μπορούν να πλένονται μόνο στο χέρι σε θερμοκρασία έως 30 βαθμούς.
Μη στύβετε και μη στεγνώνετε σε στεγνωτήριο.
Πριν από τη χρήση, οι ταινίες συγκράτησης τραχειοσωλήνα πρέπει να είναι τελείως στεγνές.
Μη στεγνώνετε σε στεγνωτήριο.

VI. ΔΙΑΡΚΕΙΑ ΧΡΗΣΗΣ

Οι ταινίες συγκράτησης τραχειοσωλήνα έχουν σχεδιαστεί για πολλαπλή χρήση και μπορούν να καθαρίζονται (πλένονται).
Η αντοχή εξαρτάται από την εκάστοτε συχνότητα χρήσης και το χειρισμό.
Οι ταινίες συγκράτησης τραχειοσωλήνα πρέπει να απορρίπτονται μετά από 7 ημέρες το αργότερο.
Η αντικατάσταση των προϊόντων πρέπει να γίνεται αμέσως αφού εμφανίσουν κάποια ζημιά.

VII. ΝΟΜΙΚΕΣ ΠΛΗΡΟΦΟΡΙΕΣ

Η κατασκευάστρια εταιρεία Andreas Fahl Medizintechnik-Vertrieb GmbH δεν αναλαμβάνει καμία ευθύνη για ζημιές, οι οποίες προκλήθηκαν από αυθαίρετες τροποποιήσεις προϊόντων, επισκευές που δεν έχουν εκτελεστεί από τον κατασκευαστή ή λόγω ακατάλληλου χειρισμού, φροντίδας (καθαρισμός/απολύμανση) και/ή αποθήκευσης των προϊόντων αντίθετα προς αυτές τις οδηγίες χρήσης. Σε περίπτωση που προκύψει κάποιο σοβαρό συμβάν σε σύνδεση με αυτήν τη συσκευή της Andreas Fahl Medizintechnik-Vertrieb GmbH, αυτό πρέπει να αναφερθεί στον κατασκευαστή και στην αρμόδια αρχή του κράτους μέλους στο οποίο βρίσκεται ο χρήστης ή/και ο ασθενής. Ο κατασκευαστής διατηρεί ανά πάσα στιγμή το δικαίωμα τροποποίησης του προϊόντος. Το OPTIFLAUSCH® είναι στη Γερμανία και στα κράτη μέλη της ΕΕ σήμα κατατεθέν της Andreas Fahl Medizintechnik-Vertrieb GmbH, Κολωνία.

TR **I. ÖNSÖZ**

Bu kılavuz, kanül sabitleme bantları için geçerlidir. Kullanım kılavuzu, ürünün doğru kullanmasını sağlamak için, doktor, bakım personeli ve hasta/kullanıcıyı bilgilendirme amaçlıdır. **Lütfen ürünü ilk kez kullanmadan önce kullanma talimatlarını dikkatle okuyunuz!**

II. AMACA UYGUN KULLANIM

Kanül bandı, trakeal kanüllerin güvenli bir şekilde sabitlenmesini sağlar. Genişliğini farklı boyun genişliklerine göre ayarlamak mümkündür.
PED eki, pediyatrik kullanım alanına yönelik ürünleri açıklamaktadır.

III. UYARILAR

Kanül bandı tek hastaya mahsus, yani yalnızca tek bir hastada - birden fazla kez olmak üzere - kullanılmak için tasarlanmış bir üründür. Kanül bandı boyuna çok sıkı oturmamalıdır. En iyisi, bant ile boyun arasında 1 cm kadar bir mesafe bulunmasıdır. Trakeal kanülün istenmeden çözülmesini önlemek için kanül bandının güvenli bir şekilde bağlı olup olmadığı düzenli olarak kontrol edilmelidir.

IV. UYGULANIŞI

Kanül bandını kanca/cırt bantlar dışa bakacak şekilde boynun çevresine yerleştirin ❶. Kancaların/cırt bantların her birini trakeal kanül desteğinin yan taraflarındaki bağ deliklerine sabitleyin ❷. Kısa kapama bandını (A) germe eklentisiyle istenilen boyun genişliğine göre ayarlayın ve sabitleme bandının yumuşak kısmına takın (B) ❸. Eğer sabitleme bantı (B) çok uzunsa kesilerek istenilen uzunluğa ayarlanabilir ❹.

V. TEMIZLEME

Yıkamadan önce kancalar ve cırt bantlar kapatılmalıdır.
Kanül taşıma bantları sadece 30 santigrat dereceye kadar elde yıkanmalıdır.
Elde bükerek veya makinede çevirerek sıkmayın.
Tekrar kullanılmadan önce kanül taşıma bantları tümüyle kurumuş olmalıdır.
Kurutucuda kurutmayın.

VI. KULLANIM SÜRESI

Kanül taşıma bantları birden fazla kullanım için tasarlanmış olup temizlenmeleri (yıkanmaları) mümkündür.
Kullanım ömürleri bireysel kullanım sıklığına ve kullanım şekline bağlıdır.
Kanül taşıma bantları en geç 7 gün sonra bertaraf edilmelidir.
Ürünlerde hasar meydana gelmesi durumunda derhal değiştirilmeleri gerekir.

VII. YASAL BILGI VE UYARILAR

Üretici Andreas Fahl Medizintechnik-Vertrieb GmbH, ürün üzerinde yetkisiz olarak yapılan değişikliklerden, üretici tarafından yapılmamış onarımlardan veya ürünün usulüne uygun olmayan bir biçimde uygulanmasından, bakımından (temizlik/dezenfeksiyon) ve/veya bu kullanma kılavuzundaki talimatlara uymayan şekilde saklanmasından kaynaklanan hasarlar için sorumluluk kabul etmez. Andreas Fahl Medizintechnik-Vertrieb GmbH'nin bu ürünü ile ilgili ciddi bir olay meydana gelirse, bu durum üreticiye ve kullanıcının ve/veya hastanın bulunduğu Üye Devletin yetkili makamına bildirilmelidir. Üretici ürünlerde herhangi bir zamanda değişiklik yapma hakkını saklı tutar. OPTIFLAUSCH® merkezi Köln'de bulunan Andreas Fahl Medizintechnik-Vertrieb GmbH kuruluşunun Almanya'da ve Avrupa Birliği üyesi ülkelerde tescilli bir ticari markasıdır.

HU **I. ELŐSZÓ**

Ez az útmutató a kanültartó szalagokra vonatkozik. A használati utasítás információt szolgáltat az orvos, az ápolószemélyzet és a beteg vagy a felhasználó számára, a szakszerű használat biztosítása érdekében. **Kérjük, gondosan olvassa végig a használati útmutatót a termék első alkalmazása előtt!**

II. RENDELTETÉSSZERŰ HASZNÁLAT

A kanültartó pánt lehetővé teszi a trachealis kanül biztonságos rögzítését és beállítható különböző nyakbőségekhez.
A PED kiegészítés a gyermekgyógyászati alkalmazási terület azonosítására szolgál.

III. FIGYELMEZTETÉSEK

A kanültartó pánt egyetlen betegen használható termék, és rendeltetése kizárólagosan csak egyetlen betegen való - egyszeri vagy többszöri - használat. A kanültartó pánt ne legyen túl szoros a nyakon. Optimálisan kb. 1 cm távolság kell legyen a pánt és a nyak között.
A trachealis kanül véletlen leválásának megakadályozására a kanültartó pánt biztonságos tartását rendszeresen ellenőrizni kell.

IV. HASZNÁLATI ÚTMUTATÓ

Helyezze e kanültartó pántot a nyak köré oly módon, hogy a kampók/tépőzárak kifelé mutassanak ❶. Rögzítse a két kampót/tépőzárat mindenkor a trachealis kanül fedőlemezén található oldalsó fülekre ❷. Állítsa be a rövid zárószalagot (A) a rugalmas betéttel a kívánt nyakméretre, majd rögzítse azt a nyakpánt puha oldalán (B) ❸. Ha a nyakpánt (B) túl hosszú, levágással lerövidíthető a kívánt méretre ❹.

OPTIFLAUSCH®

GEBRAUCHSANWEISUNG • INSTRUCTIONS FOR USE

DE KANÜLENTRAGEBAND
EN TUBE HOLDER
FR BANDE DE FIXATION DE CANULE
IT FASCIA DI FISSAGGIO CANNULA
ES CINTA DE FIJACIÓN DE LA CÁNULA
PT FAIXA DE FIXAÇÃO DA CÂNULA
NL CANULEDRAAGBAND
SV KANYLBAND
DA KANYLEBÆREBÅND
NO BÆRESTROPP FOR KANYLE
FI KANYYLINKANTOHIHNA
EL ΤΑΙΝΙΑ ΣΤΕΡΕΩΣΗΣ ΤΡΑΧΕΙΟΣΩΛΗΝΑ
TR KANÜL BOYUN BAĞI
HU KANÜLTARTÓ SZALAG
PL TAŚMA STABILIZUJĄCA RURKĘ
RU ЛЕНТА ДЛЯ ФИКСАЦИИ КАНЮЛИ
CS POPRUH KANYLY
SK PÁS NA NOSENIE KANYLY
SL TRAK ZA PRIČVRSTITEV KANILE
SR FIKSACIONA VRPCA ZA KANILU
HR POVEZNA TRAKA ZA KANILU
BG ЗАКРЕПВАЩА ЛЕНТА ЗА КАНЮЛАТА
RO BANDA DE SUSȚINERE A CANULEI
JA カニューレバンド
AR شريط حمل أنابيب

BILDER / PICTURES

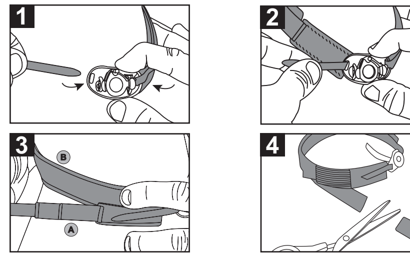

OPTIFLAUSCH® SLIM K PED
Länge / Length: 16 - 30 cm / 6.30 - 11.81“

REF **32557** LOT **20210115**

(01)04051948054408
(10)20210115

MD CE

Andreas Fahl
Medizintechnik-Vertrieb GmbH
August-Horch-Str. 4a
51149 Köln - Germany
Phone +49 (0) 22 03 / 29 80-0
Fax +49 (0) 22 03 / 29 80-100
mail vertrieb@fahl.de
www.fahl.de

Fb 2777/03 DOK GA OPTIFLAUSCH® Allgemein 08/2020

V. TISZTÍTÁS
Mosás előtt le kell zárni a kampókat/tépőzárakat.
A kanültartó pántok csak kézzel és legfeljebb 30 fokon moshatók.
Ne csavarja ki és ne centrifugálja ki őket.
A kanültartó pántok csak akkor használhatók újra, ha teljesen megszáradtak.
Tilos szárítógépben szárítani őket.

VI. FELHASZNÁLHATÓSÁG IDEJE
A kanültartó pántokat többszöri használatra tervezték, és tisztíthatók (moshatók).
A tartósság függ az egyéni használati gyakoriságtól és a kezeléstől
Legkésőbb 7 nap elteltével le kell selejtezni a kanültartó pántokat.
Ha a termék károsodik, azonnal ki kell cserélni.

VII. JOGI MEGJEGYZÉSEK
A gyártó, az Andreas Fahl Medizintechnik-Vertrieb GmbH nem vállal semmilyen felelősséget olyan károsodásokért, amelynek oka a termék önkényes módosítása, nem a gyártó által végrehajtott javítása vagy nem szakszerű használata, gondozása vagy kezelése (tisztítás/fertőtlenítés), és/vagy a termék az ebben a használati utasításban meghatározottól eltérő tárolása. Ha az Andreas Fahl Medizintechnik-Vertrieb GmbH ezen termékével kapcsolatosan súlyos esemény lép fel, akkor ezt jelenteni kell a gyártónak és azon a tagállam illetékes hivatalának, amelyben az alkalmazó és/vagy a beteg állandó telephelye található. A gyártó fenntartja a mindenkori termékváltoztatás jogát. OPTIFLAUSCH® az Andreas Fahl Medizintechnik-Vertrieb GmbH, Köln Németországban és az EU-tagállamokban bejegyzett védjegye.

PL
I. WPROWADZENIE
Niniejsza instrukcja obowiązuje dla opasek do rurek tracheostomijnych. Instrukcja użycia jest przeznaczona dla lekarzy, personelu pielęgniarskiego i pacjenta/użytkownika w celu zapewnienia prawidłowego użycia.
Przed pierwszym zastosowaniem produktu należy dokładnie przeczytać instrukcję użycia!

II. UŻYTKOWANIE ZGODNIE Z PRZEZNACZENIEM
Taśma stabilizująca rurkę umożliwia pewne umocowanie rurki tracheostomijnej, przy czym taśmę można dostosowywać do różnych obwodów szyi.
Dopisek PED oznacza wyroby do zastosowań w dziedzinie pediatrii.

III. OSTRZEŻENIA
Taśma stabilizująca rurkę jest produktem przeznaczonym do stosowania wyłącznie przez jednego pacjenta, również do wielokrotnego użycia. Taśma stabilizująca rurkę nie powinna zbyt mocno przylegać do szyi. Optymalna jest odległość ok. 1 cm między taśmą a szyją. Aby uniknąć niezamierzonego uwolnienia rurki tracheostomijnej konieczne jest regularne kontrolowanie pewnego osadzenia taśmy stabilizującej rurkę.

IV. INSTRUKCJA
Taśmę stabilizującą rurkę ułożyć w taki sposób wokół szyi, aby haczyki/zapięcia na rzepy były skierowane na zewnątrz ❶. Umocować oba haczyki/zapięcia na rzepy w bocznych uchwytach na ramce rurki tracheostomijnej ❷. Krótką taśmę zamykającą (A) dopasować za pomocą elastycznej wkładki do żądanego obwodu szyi i przymocować ją do mechatej strony taśmy przytrzymującej (B) ❸. Jeśli taśma przytrzymująca (B) jest za długa, można ją skrócić do żądanej długości poprzez przycięcie ❹.

V. CZYSZCZENIE
Przed praniem konieczne jest zapięcie haczyków i zapięć na rzep.
Opaski do rurek tracheostomijnych można prać tylko ręcznie w temperaturze do 30 stopni.
Nie wyżymać ani nie odwirowywać.
Opaski do rurek tracheostomijnych muszą być całkowicie suche przed ponownym użyciem.
Nie suszyć w suszarce.

VI. OKRES UŻYTKOWANIA
Okres trwałości zależy od indywidualnej częstości stosowania i sposobu postępowania. W przypadku pojawienia się uszkodzenia należy natychmiast wymienić produkty.
Opaski do rurek tracheostomijnych przeznaczone są do wielokrotnego użycia i można je czyścić (prać).
Okres trwałości zależy od indywidualnej częstości stosowania i sposobu postępowania.
Opaski do rurek tracheostomijnych należy wyrzucić najpóźniej po 7 dniach.
W przypadku pojawienia się uszkodzenia należy natychmiast wymienić produkty.

VII. INFORMACJE PRAWNE
Wytwórca Andreas Fahl Medizintechnik-Vertrieb GmbH nie przejmuje odpowiedzialności za szkody powstałe w wyniku samowolnych zmian produktu lub napraw niewykonanych przez producenta lub nieprawidłowego użycia, pielęgnacji (czyszczenia/dezynfekcji) i/lub przechowywania produktów niezgodnie z niniejszą instrukcją użycia. Jeśli w związku z tym produktem firmy Andreas Fahl Medizintechnik-Vertrieb GmbH dojdzie do poważnego incydentu, należy o tym poinformować producenta i właściwy organ państwa członkowskiego, w którym ma siedzibę użytkownik i/lub pacjent. Producent zastrzega sobie prawo do wprowadzania w każdym czasie zmian w produkcie. OPTIFLAUSCH® jest zarejestrowanym w Niemczech i krajach członkowskich Unii Europejskiej znakiem towarowym firmy Andreas Fahl Medizintechnik-Vertrieb GmbH, Kolonia.

RU
I. ПРЕДИСЛОВИЕ
Данное руководство относится к шейным лентам для канюль. Настоящее руководство адресовано врачам, медицинскому персоналу и пациентам/пользователям в качестве инструкции по правильной эксплуатации изделий. **Перед первым использованием изделия внимательно ознакомьтесь с указаниями по применению!**

II. ПРИМЕНЕНИЕ ПО НАЗНАЧЕНИЮ
Фиксирующая лента позволяет надежно закреплять трахеотомическую канюлю, размер ленты можно подогнать к различным обхватам шеи.
Индекс PED указывает на изделия для педиатрического применения.

III. ПРЕДУПРЕЖДЕНИЯ
Фиксирующая лента предназначена исключительно для использования, в том числе многократного, у одного пациента.
Фиксирующая лента не должна слишком плотно прилегать к шее. Оптимальным является вариант, когда между шеей и лентой имеется зазор в 1 см. Во избежание нечаянного отсоединения трахеотомической канюли необходимо регулярно проверять надежность закрепления фиксирующей ленты.

IV. ИНСТРУКЦИЯ
Наложите фиксирующую ленту на шею так, чтобы крючок / застежка на липучках „смотрели" наружу ❶. Закрепите каждый крючок / застежку на липучках соответственно в боковых проушинах пластинки трахеотомической канюли ❷. Подгоните короткую крепежную ленту (A) с растягивающейся вставкой к требуемому обхвату шеи и зафиксируйте ее на пушистой стороне стягивающей ленты (B) ❸. Если стягивающая лента (B) слишком длинная, ее можно укоротить, просто отрезав на нужную длину ❹.

V. ЧИСТКА
Перед стиркой следует застегнуть крючки и липучки.
Фиксирующие ленты для канюль разрешается стирать только вручную при температуре не более 30 градусов.
Отжим вручную и в машине запрещён.
Перед последующим применением фиксирующие ленты должны быть полностью высушены.
Не сушить в сушилке.

VI. СРОК СЛУЖБЫ
Фиксирующие ленты рассчитаны на многократное применение и могут подвергаться чистке (стирке).
Срок службы зависит от частоты использования и аккуратности обращения.
Предельный срок службы фиксирующих лент составляет 7 дней.
При возникновении повреждений следует немедленно заменить изделие.

VII. ПРАВОВЫЕ УКАЗАНИЯ
Фирма-изготовитель Andreas Fahl Medizintechnik-Vertrieb GmbH не несёт ответственности за повреждения, вызванные самовольными изменениями изделия, ремонтом, выполненном не фирмой-изготовителем, или неправильным обращением, уходом (чисткой/дезинфекцией) и/или хранением изделий с нарушением положений данного руководства. В случае возникновения серьёзного происшествия в связи с данным изделием Andreas Fahl Medizintechnik-Vertrieb GmbH о нём следует сообщить производителю и в ответственную инстанцию страны-члена ЕС, в которой проживает пользователь и/или пациент. Изготовитель оставляет за собой право на изменения продукции. OPTIFLAUSCH® является зарегистрированной в Германии и других странах-членах ЕС торговой маркой компании Andreas Fahl Medizintechnik-Vertrieb GmbH, г. Кёльн.

CS
I. ÚVOD
Tento návod platí pro popruhy na nošení kanyly. Návod k použití slouží jako informace lékařům, zdravotnímu personálu a pacientům/uživatelům k zabezpečení správného zacházení. **Před prvním použitím výrobku si pečlivě prostudujte návod k použití!**

II. URČENÉ POUŽITÍ
Popruh kanyly umožňuje bezpečné upevnění tracheální kanyly a může být upraven tak, aby se nastavil podlerůzného obvodu krku.
Dodatek PED označuje výrobky určené pro pediatrické použití.

III. VAROVÁNÍ
Popruh kanyly je výrobek určený pro jednoho pacienta a smí být tedy používán pouze jedním konkrétním pacientem, a to i vícekrát. Popruh kanyly by neměl ležet příliš těsně kolem krku. Optimální je vzdálenost asi 1 cm mezi páskou a krku. Aby se zabránilo náhodnému uvolnění tracheální kanyly, je nutné k bezpečnému držení pravidelně kontrolovat popruh kanyly.

IV. NÁVOD
Položte popruh kanyly na krk tak, aby háček/suchý zip byl na vnější straně ❶. Připevněte oba háčky/suché zipy do postranních oček štítu tracheální kanyly ❷. Nastavte krátký uzavírací pásek (A) s pružným koncem na požadovaný obvod krku a upevněte ho na flaušovou stranu popruhu (B) ❸. Pokud je popruh (B) příliš dlouhý, můžete ho odstřihnout a zkrátit na potřebnou délku ❹.

V. ČIŠTĚNÍ
Háčky a suché zipy se před praním musí zavřít.
Fixační pásky smíte prát pouze ručně při teplotě do 30 stupňů.
Neždímejte a neodstřeďujte je.
Před dalším použitím musí být fixační pásky zcela suché.
Nesušte je v sušičce.

VI. DOBA POUŽITELNOSTI
Fixační pásky jsou určeny pro opakované použití a lze je čistit (prát).
Životnost závisí na konkrétní četnosti používání a nakládání s nimi.
Nejpozději po 7 dnech musí být fixační pásky zlikvidovány.
V případě poškození je třeba je vyměnit okamžitě.

VII. PRÁVNÍ DOLOŽKA
Výrobce Andreas Fahl Medizintechnik-Vertrieb GmbH neručí za škody způsobené svévolnými úpravami výrobku, opravami neprovedenými výrobcem nebo neodborným zacházením, nesprávnou péčí (čištěním/dezinfekcí) nebo nesprávným uchováváním výrobků v rozporu s pokyny v tomto návodu k obsluze. Dojde-li v souvislosti s tímto výrobkem společnosti Andreas Fahl Medizintechnik-Vertrieb GmbH k závažné nežádoucí příhodě, musí být příhoda nahlášena výrobci a příslušnému orgánu členského státu, v němž má uživatel sídlo, resp. pacient bydliště. Výrobce si vyhrazuje právo výrobek kdykoli změnit. OPTIFLAUSCH® je v Německu a ve státech Evropské unie zapsaná ochranná známka společnosti Andreas Fahl Medizintechnik-Vertrieb GmbH, Kolín nad Rýnem.

SK
I. PREDSLOV
Tento návod platí pre nosné pásy kanyly. Návod na použitie slúži pre informáciu lekára, ošetrujúceho personálu a pacienta/používateľa pre zabezpečenie odbornej manipulácie. **Pred prvým použitím výrobku si dôkladne prečítajte pokyny na jeho použitie!**

II. POUŽÍVANIE V SÚLADE S URČENÝM ÚČELOM
Pás na nosenie kanýl umožňuje bezpečnú fixáciu tracheálnej kanyly a dá sa nastaviť na rôzny obvod krku.
Skratkou PED sa označujú produkty pre pediatrickú oblasť použitia.

III. VAROVANIA
Pás na nosenie kanýl je výrobok pre jedného pacienta, a tým je výlučne určený pre použitie - hoci aj viacnásobné - u jedného jediného pacienta. Pás na nosenie kanýl by nemal pevne priliehať ku krku. Optimálny je odstup cca 1 cm medzi pásom a krkom. Ak chcete zabrániť neúmyselnému uvoľneniu tracheálnej kanyly, musíte bezpečné priliehanie pásu na nosenie kanýl pravidelne kontrolovať.

IV. NÁVOD
Pás na nosenie kanýl priložte okolo krku tak, aby háčiky / suché zipsy smerovali navonok ❶. Pripevnite oba háčiky/suché zipsy vždy do bočných očiek na štíte kanyly ❷. Nastavte krátku kryciu pásku (A) so strečovou vsádzkou na požadovaný obvod krku a upevnite ho na hebkej strane pútka (B) ❸. Ak je pútko (B) pridlhé, môže sa odstrihnutím skrátiť na požadovanú dĺžku ❹.

V. ČISTENIE
Háčiky a suché zipsy sa musia pre praním zatvoriť. Nosné pásy kanyly sa smú prať iba v ruke pri teplote do 30 stupňov. Nežmýkajte ani neodstreďujte. Pred opätovným použitím musia byť nosné pásy kanyly úplné suché. Nesušte v sušičke.

VI. ŽIVOTNOSŤ
Nosné pásy kanyly sú určené na viacnásobné použitie a je možné ich čistiť (prať).
Použiteľnosť závisí od individuálnej frekvencie používania a spôsobu zaobchádzania.
Najneskôr po 7 dňoch sa musia nosné pásy kanyly zlikvidovať.
V prípade, že sa objaví poškodenie, je nutné výrobok okamžite vymeniť.

VII. PRÁVNE OZNÁMENIA
Výrobca Andreas Fahl Medizintechnik-Vertrieb GmbH nepreberá žiadnu záruku za škody, ktoré vyplývajú zo svojvoľných úprav výrobku, opráv nevykonaných výrobcom alebo nenáležitého používania, starostlivosti (čistenia/dezinfekcie) a/alebo uskladnenia bez dodržania ustanovení tohto návodu na použitie. Ak sa v súvislosti s týmto produktom spoločnosti Andreas Fahl Medizintechnik Vertrieb GmbH vyskytne nejaká závažná príhoda, je potrebné oznámiť to výrobcovi a príslušnej inštitúcii členskej krajiny, v ktorej používateľ a/alebo pacient má svoje stále sídlo. Výrobca si vyhradzuje právo kedykoľvek uskutočniť zmeny výrobku. OPTIFLAUSCH® je v Nemecku a v členských štátoch EÚ registrovaná ochranná známka spoločnosti Andreas Fahl Medizintechnik-Vertrieb GmbH, Kolín n. Rýnom.

SL
I. UVOD
To so navodila za nosilne trakove kanile. Navodila za uporabo vsebujejo informacije za zdravnike, negovalce in pacienta/uporabnika ter zagotavljajo pravilno uporabo. **Pred prvo uporabo pripomočka pozorno preberite navodila za uporabo!**

II. PRAVILNA UPORABA
Trak za pričvrstitev kanile omogoča varno pričvrstitev trahealne kanile ne glede na obseg vratu.
Oznaka PED nakazuje izdelke za pediatrično uporabo.

III. OPOZORILA
Trak za pričvrstitev kanile se lahko uporablja izključno samo pri enem pacientu, in sicer tudi večkrat. Trak za pričvrstitev kanile naj na vratu ne bo pretesen. Najbolje je, da je trak od vratu odmaknjen 1 cm. Da preprečite neželeni izstop kanile, morate redno preverjati, da je oprijem traku za pričvrstitev kanile dober.

IV. NAVODILA
Položite trak za pričvrstitev kanile okrog vratu tako, da sta kaveljčka/sprijemalni zapirali na zunanji strani ❶. Pričvrstite oba kaveljčka/sprijemalni zapirali na stranskih ušescih na metuljčku kanile ❷. Kratek zapiralni trak (A) z elastičnim vstavkom nastavite na želeno širino vratu in ga pritrdite na puhasti strani pritrdilnega traku (B) ❸. Če je pritrdilni trak (B) predolg, da lahko odrežete na želeno dolžino ❹.

V. ČIŠČENJE
Kavlje in trakove na ježka morate pred pranjem zapreti.
Trakove za fiksacijo kanil lahko perete samo z ročnim pranjem do 30 stopinj.
Brez ožemanja in uporabe centrifuge.
Pred ponovno uporabo morajo biti trakovi za fiksacijo kanil popolnoma suhi.
Ne sušite v sušilnem stroju.

VI. TRAJANJE UPORABE
Trakovi za fiksacijo kanil so predvideni za večkratno uporabo in se lahko čistijo (perejo).
Trajnost je odvisna od posamezne pogostosti uporabe in ravnanja
Trakove za fiksacijo kanil je treba odstraniti najpozneje po 7 dneh.
Če pride do poškodb, je treba izdelek takoj zamenjati.

VII. PRAVNI NAPOTKI
Proizvajalec Andreas Fahl Medizintechnik-Vertrieb GmbH ne prevzema nobene odgovornosti za škodo, ki nastopijo zaradi samovoljnega spreminjanja pripomočka, popravil, ki jih ne izvede proizvajalec, ali zaradi nepravilnega ravnanja z izdelki, nepravilne nege (čiščenja/dezinfekcije) in/ali shranjevanja izdelkov v nasprotju z določili v teh navodilih za uporabo.Če pride v povezavi s tem izdelkom družbe Andreas Fahl Medizintechnik-Vertrieb GmbH do hujšega dogodka, je treba o njem poročati proizvajalcu in pristojnemu organu države članice, kjer uporabnik in/ali pacient stanuje. Proizvajalec si pridržuje pravico do sprememb izdelka. OPTIFLAUSCH® je v Nemčiji in drugih državah članicah EU registrirana znamka podjetja Andreas Fahl Medizintechnik-Vertrieb GmbH, Köln.

SR
I. PREDGOVOR
Ovo uputstvo važi za tračice za kanilu. Ovo uputstvo za upotrebu služi za informisanje lekara, osoblja za negu i pacijenata/korisnika, kako bi se osiguralo stručno rukovanje proizvodom. **Pre prve primene ovog proizvoda pažljivo pročitajte ovo uputstvo za upotrebu!**

II. NAMENSKA UPOTREBA
Fiksaciona vrpca za kanilu, koja može da se prilagođava različitim debljinama vrata korisnika, omogućava bezbedno fiksiranje trahealne kanile.
Dodatak PED ukazuje da je u pitanju proizvod za primenu u pedijatriji.

III. UPOZORENJA
Fiksaciona vrpca za kanilu namenjena je za korišćenje - takođe i više puta - kod samo jednog pacijenta i ne sme da se koristi kod više pacijenata. Fiksaciona vrpca ne treba da bude suviše jako zategnuta oko vrata. Optimalno rastojanje između vrpce i vrata iznosi otprilike 1 cm. Kako bi se sprečilo neželjeno otkačinjanje trahealne kanile, redovno mora da se proverava pričvršćenost fiksacione vrpce kanile.

IV. UPUTSTVO
Fiksacionu vrpcu namestite oko vrata tako da kukice/čičak za pričvršćivanje pokazuju prema spolja ❶. Obe kukice/čičak pričvrstite u odgovarajuće bočne ušice na peloti trahealne kanile ❷. Podesite kratku vrpcu za zatvaranje (A) sa rastegljivim umetkom na željenu dužinu prema obimu vrata i fiksirajte je na mekoj strani fiksacione vrpce (B) ❸. Ako je fiksaciona vrpca (B) predugačka možete je odsecanjem suvišnog dela skratiti na željenu dužinu ❹.

V. ČIŠĆENJE
Kukice i kopče na čičak pre pranja se moraju zatvoriti. Tračice za kanilu smeju da se peru samo ručno, na temperaturi do 30 stepeni. Ne smeju da se cede niti centrifugiraju. Prije ponovne primene tračice za kanilu moraju da se potpuno osuše. Ne smeju da se suše u mašini za sušenje veša.

VI. ROK UPOTREBE
Tračice za kanilu su predviđene su za višekratnu upotrebu i mogu da se čiste (peru). Trajnost im zavisi od individualne učestanosti primene i od načina rukovanja. Tračice za kanilu moraju da se bace najkasnije posle 7 dana. Oštećeni proizvod smesta zameniti novim.

VII. PRAVNE NAPOMENE
Proizvođač Andreas Fahl Medizintechnik-Vertrieb GmbH ne preuzima odgovornost za štete prouzrokovane neovlašćenim izmenama na proizvodu, popravkama koje nije izvršio proizvođač ili nestručnim rukovanjem, negom (čišćenjem/dezinfekcijom) i/ili čuvanjem proizvoda na način koji ne odgovara navodima iz ovog uputstva za upotrebu. Ako u vezi s ovim proizvodom proizvođača Andreas Fahl Medizintechnik-Vertrieb GmbH nastupi ozbiljan neželjeni događaj, to se mora prijaviti proizvođaču i nadležnom telu države u kojoj korisnik i/ili pacijent ima prebivalište. Proizvođač zadržava pravo na nenajavljene izmene proizvoda. OPTIFLAUSCH® je u SR Nemačkoj i drugim državama, članicama EU, zaštićena robna marka firme Andreas Fahl Medizintechnik-Vertrieb GmbH, iz Kelna.

HR
I. PREDGOVOR
Ove upute vrijede za trake koje drže kanile. Njihova namjena je pružanje informacija liječnicima, osoblju za njegu i pacijentima/korisnicima, čime se osigurava stručno rukovanje proizvodom.
Prije prve primjene ovog proizvoda pozorno pročitajte ove upute za uporabu!

II. NAMJENSKA UPORABA
Povezna traka za kanilu, koja se može prilagoditi različitim debljinama vrata korisnika, omogućuje sigurno pričvršćivanje trahealne kanile.
Dodatak PED ukazuje na proizvod za primjenu u pedijatriji.

III. UPOZORENJA
Povezna traka za kanilu namijenjena je za korištenje -također i višekratno - kod samo jednog pacijenta te se ne smije primjenjivati kod više pacijenata. Povezna traka ne treba biti suviše jako utegnuta oko vrata. Optimalno rastojanje između trake i vrata iznosi otprilike 1 cm. Kako bi se spriječilo nehotično otkvačinjanje trahealne kanile, redovno se mora provjeravati sigurno držanje povezne trake kanile.

IV. UPUTE
Poveznu traku namjestite oko vrata tako da kukice/čičak za pričvršćivanje budu postavljeni prema vani ❶. Obadvije kukice/čičak pričvrstite u bočne ušice na peloti trahealne kanile ❷.
Podesite kratku traku za zatvaranje (A) s rastegljivim umetkom na željenu duljinu prema obimu vrata i fiksirajte je na mekanoj strani povezne trake (B) ❸. Ako je povezna traka (B) predugačka možete je odsijecanjem suvišnog dijela skratiti na željenu duljinu ❹.

V. ČIŠĆENJE
Kukice i čičak-zatvarači prije pranja se moraju zatvoriti. Trake za kanilu smiju se prati samo ručno na temperaturi do 30 stupnjeva. Ne smiju se žmikati ni centrifugirati. Prije ponovnog korištenja trake se moraju potpuno osušiti. Ne smiju se sušiti u sušilici rublja.

VI. ROK UPORABE
Trake za kanilu predviđene su za višekratnu uporabu i mogu se čistiti (prati). Trajnost im ovisi o individualnoj učestalosti primjene i o načinu rukovanja. Trake za kanilu se moraju baciti najkasnije nakon 7 dana. Oštećeni proizvod smjesta zamijeniti novim.

VII. PRAVNE NAPOMENE
Proizvođač Andreas Fahl Medizintechnik-Vertrieb GmbH ne preuzima odgovornost za štete prouzrokovane neovlaštenim izmjenama na proizvodu, popravcima koje nije obavio proizvođač ili nestručnim rukovanjem, njegom (čišćenjem/dezinfekcijom) i/ili čuvanjem proizvoda na način koji ne odgovara odredbama ovih uputa za uporabu. Ako u svezi s ovim proizvodom proizvođača Andreas Fahl Medizintechnik-Vertrieb GmbH nastupi ozbiljan štetni događaj, to se mora prijaviti proizvođaču i nadležnom tijelu države članice u kojoj korisnik i/ili pacijent ima prebivalište. Proizvođač pridržava pravo na izmjene proizvoda u bilo kojem trenutku. OPTIFLAUSCH® je u Njemačkoj i drugim državama članicama EU-a zaštićena robna marka tvrtke Andreas Fahl Medizintechnik-Vertrieb GmbH iz Kölna.

BG
I. ПРЕДГОВОР
Настоящата инструкция важи за поддържащите ленти за канюлата. Предназначени са за информация на лекари, медицински персонал и пациенти/потребители, с цел осигуряване на професионална работа. **Моля преди първата употреба на продукта внимателно прочетете инструкциите за употреба!**

II. ПРЕДНАЗНАЧЕНИЕ
Закрепващата лента позволява надеждно фиксиране на трахеална канюла и може да се адаптира към шии с различни обиколка. Добавката PED указва изделия за педиатрично приложение.

III. ПРЕДУПРЕЖДЕНИЯ
Закрепващата лента за канюла е продукт за един пациент – предназначена е за употреба само от един пациент – включително и за многократна употреба. Закрепващата лента за канюла не трябва да е много стегната около шията. Оптимално между лентата и шията трябва да има разстояние от около 1 cm. За да се избегне случайно измъкване на трахеалната канюла, трябва периодично да се проверява стабилността на закрепващата лента за канюла.

IV. ИНСТРУКЦИИ
Поставете закрепващата лента около шията така, че кукичките/самозалепващите ленти са обърнати навън ❶. Закрепете двете кукички/самозалепващи ленти към отворчетата на плочката на трахеалната канюла ❷. Нагласете късата прилепваща лента (A) с приспособлението за удължаване на желаната шийна обиколка и я фиксирайте към лепкавата страна на лентата (B) ❸. Ако фиксиращата лента (B) е прекалено дълга, може да бъде скъсена чрез отрязване до желаната дължина ❹.

V. ПОЧИСТВАНЕ
Кукичките и самозалепващите ленти трябва да са затворени/залепени преди пране. Лентите за прикрепяне на канюлата могат да се перат само ръчно или на програма за ръчно пране при температура до 30 градуса. Не изцеждайте или центрофугирайте. Преди повторна употреба лентите за прикрепяне на канюлата трябва да са напълно изсъхнали. Не сушете в сушилня.

VI. ПЕРИОД НА УПОТРЕБА
Лентите за прикрепяне на канюлата са предвидени за многократна употреба и могат да се почистват (перат). Трайността им зависи от индивидуалната честота на употреба и боравенето с тях. Максимум след 7 дни лентите за прикрепяне на канюлата трябва да се изхвърлят. При поява на повреждане продуктът трябва да се смени незабавно.

VII. ЮРИДИЧЕСКИ УКАЗАНИЯ
Производителят Andreas Fahl Medizintechnik-Vertrieb GmbH не поема отговорност за щети, причинени от своеволни промени по продукта, поправки, които не са извършени от производителя, или при неправилно боравене, грижи (почистване/дезинфекция) и/или съхранение на продуктите в разрез с предписанията в настоящата инструкция за употреба. Ако във връзка с този продукт на Andreas Fahl Medizintechnik-Vertrieb GmbH възникне сериозен инцидент, той трябва да бъде докладван на производителя и на компетентния орган на страната-членка, в която е установен потребителят и/или пациентът. Производителят си запазва правото на промени по продуктите по всяко време. OPTIFLAUSCH® е запазена марка на Andreas Fahl Medizintechnik-Vertrieb GmbH, Кьолн, в Германия и страните-членки на Европейския съюз.

RO
I. INTRODUCERE
Aceste instrucţiuni sunt valabile pentru benzile de susţinere a canulelor. Instrucţiunile de utilizare servesc la informarea medicului, a personalului de îngrijire şi a pacientului/utilizatorului pentru a asigura manipularea adecvată. **Citiţi vă rog cu atenţie instrucţiunile de utilizare înainte de prima utilizare a produsului!**

II. UTILIZAREA CONFORM DESTINAŢIEI
Banda de susţinere a canulei permite fixarea sigură a canulei traheale şi poate fi ajustată la grosimi diferite ale gâtului. Adaosul „PED" denumeşte produsele cu aplicare în domeniul pediatric.

III. AVERTISMENTE
Banda de susţinere a canulei este un produs pentru un pacient unic, ca urmare este destinată exclusiv utilizării - chiar repetate - la un singur pacient.
Banda de susţinere a canulei nu trebuie să fie prea strânsă pe gât. În mod optim e bine să fie o distanţă de 1 cm între bandă şi gât.
Pentru a împiedica desfacerea accidentală a canulei traheale trebuie verificată regulat poziţia sigură a benzii de susţinere.

IV. INSTRUCŢIUNI
Aşezaţi banda de susţinere a canulei în jurul gâtului astfel încât cârligele/închizătoarele cu scai să fie orientate în afară ❶. Fixaţi cele două cârlige/închizători cu scai în urechile de prindere laterale, de pe scutul canulei traheale ❷. Reglaţi banda scurtă de închidere (A), cu inserţii extensibile, la grosimea dorită în jurul gâtului şi prindeţi-o de partea flauşată a benzii de prindere (B) ❸. Dacă banda de prindere (B) este prea lungă, ea poate fi tăiată la lungimea dorită ❹.

V. CURĂŢARE
Copcile şi închiderile Velcro trebuie închise înainte de spălare.
Benzile de fixare a canulelor se spală numai manual, până la 30 de grade. Fără stoarcere sau centrifugare.
Înainte de o nouă utilizare, benzile de fixare a canulelor trebuie să fie uscate complet. Nu uscaţi în uscător.

VI. DURATA DE UTILIZARE
Benzile de fixare a canulelor sunt destinate utilizării repetate şi pot fi curăţate (spălate). Valabilitatea depinde de frecvenţa individuală de utilizare şi de manipulare. Cel târziu după 7 zile, benzile de fixare a canulelor trebuie eliminate. În cazul apariţiei unei deteriorări, produsele trebuie înlocuite imediat.

VII. INDICAȚII LEGALE
Producătorul Andreas Fahl Medizintechnik-Vertrieb GmbH nu își asumă răspunderea pentru daune care rezultă din modificarea neautorizată a produsului, din reparații care nu au fost efectuate de către producător sau din manipularea, întreținerea (curățarea/dezinfectarea) și/sau depozitarea necorespunzătoare a produselor, în contradicție cu prevederile acestor instrucțiuni de utilizare. Dacă în legătură cu acest produs al firmei Andreas Fahl Medizintechnik-Vertrieb GmbH survine un incident grav, atunci, acest lucru trebuie adus la cunoștința producătorului și autorității competente a statului membru în care este stabilit utilizatorul și/ sau pacientul. Producătorul își rezervă dreptul de a modifica produsul. OPTIFLAUSCH® este o marcă înregistrată în Germania și în statele membre ale Uniunii Europene a companiei Andreas Fahl Medizintechnik-Vertrieb GmbH, Köln.

JA
I. はじめに
この取扱説明書は気管切開チューブホルダーに関するものです。この取扱説明書には医師、看護士、および患者/使用者が製品を正しく扱うために必要な情報が記載されています。**本製品を初めて使用する前に、必ずこの取扱説明書を注意深くお読みください。**

II. 用途に即した使用
カニューレバンドにより気管カニューレがしっかりと固定され、また使用者の首の太さに合わせて調節することができます。 製品名の最後に付けられた PED は、小児用の使用範囲を示 ています。

III. 警告
カニューレバンドは患者間での使い回しが不可能であるため、バンドは必ず同じ患者で使用してください（複数使用可）。
カニューレバンドは首に密着しないように余裕を持たせて装着してください。 バンドと首の間に約 1 cmの間隔があるのが最適です。
意図せず気管カニューレが外れるのを防ぐため、カニューレバンドがしっかり固定されているか定期的に点検してください。

IV. 取り扱いについて
フック / マジックテープが外側を向くようにしてカニューレバンドを首に巻きます ❶。両方のフック / マジックテープをそれぞれ気管カニューレシールドのサイドにあるアイレットに固定します ❷。短い固定ストラップ（A）を伸縮性のインサートで必要な首のサイズに調節し、保持ストラップ（B）の柔らかい面に固定します❸。保持ストラップ（B）が長すぎる場合は、必要な長さに切断して短くすることができます❹。

V. 洗浄
フックと面ファスナーは洗濯前に閉じてください。
気管切開チューブホルダーは、温度が30度までの手洗い以外では洗わないでください。
絞ったり脱水したりしないでください。
再度使用する前には、気管切開チューブホルダーを完全に乾燥させなければなりません。
乾燥機で乾燥しないでください。

VI. 使用期間
気管切開チューブホルダーは、繰り返し使用することを予定し、洗浄（洗濯）できます。
耐久性は、個別の使用頻度と取り扱いによります
遅くとも7日間使用した後に、気管切開チューブホルダーを廃棄しなければなりません。
破損が発生したら、本製品をただちに交換してください。

VII. 法律上の表示
製造元であるAndreas Fahl Medizintechnik-Vertrieb GmbH は、使用者が自ら製品に加えた変更、製造元により行われなかった修理、不適切な使用、手入れ（クリーニング / 滅菌処理）、あるいは取扱説明書の規定に反する製品の保管による損害 に対し、一切の責任を負いかねます。Andreas Fahl Medizintechnik-Vertrieb GmbHの製品と関連して重大な事故が起きた場合には、製造元と使用者あるいは患者が定住する加盟国の関係当局に対し、報告しなければなりません。製造元は予告なしに製品を変更することがあります。OPTIFLAUSCH® はドイツおよびその他EU加盟国において登録されている、Andreas Fahl Medizintechnik-Vertrieb GmbH（所在地：ケルン）の商標です。

AR
١. مقدمة
يسري هذا الدليل على شرائط تثبيت الأنبوبة.
يقدم دليل الاستعمال معلومات للأطباء ولطاقم التمريض وكذلك للمرضى والمستخدمين وذلك لضمان الاستعمال السليم.
يرجى قراءة إرشادات الاستعمال بعناية قبل استخدام المنتج لأول مرة!

٢. الاستخدام تبعاً للتعليمات
يساعد شريط حمل الأنبوبة على إجراء التثبيت المأمون لأنبوبة الرغامي ويجعل من الممكن ضبطه على السعات المختلفة للعنق.
تشير الإضافة PED إلى المنتجات مخصصة لمجالات استعمال الأطفال.

٣. تحذيرات
شريط حمل الأنبوبة منتج مخصص لمريض واحد ولذلك فهو مخصص للاستخدام لدى مريض واحد فقط - وهو مخصص أيضا للاستخدام المتكرر. يجب عدم وضع شريط حمل الأنبوبة بشكل مشدود على العنق. من المفضل أن تكون هناك مسافة تبلغ ١ سم بين الشريط والعنق. يجب فحص الوضع المأمون لشريط حمل الأنبوبة بانتظام لتجنب تفكك أنبوبة الرغامي بدون عمد.

٤. إرشاد
ضع شريط حمل الأنبوبة حول العنق بحيث يشير المشبك / الأقفال اللاصقة فيلكرو إلى الخارج❶.
ثبت المشبكين/الأقفال اللاصقة فيلكرو كل منها في الحلقات الجانبية على لوحة أنبوبة الرغامي❷.
أضبط شريط التثبيت القصير (A) بواسطة الجزء الداخلي المرن بما يتناسب مع حجم العنق ثم ثبته من الجهة الناعمة من شريط الحمل (B) ❸
إذا كان شريط الحمل (B) أطول من اللازم، فيمكن تقصيره من خلال القص تبعاً للطول المرغوب فيه ❹

٥. التنظيف
يجب إغلاق المشابك واللاصقات قبل الغسل.
لا يسمح بغسل شرائط تثبيت الأنبوبة إلا بغسل يدوي حتى درجة حرارة ٣٠ درجة.
ويحظر عصرها أو عصرها بالتدوير.
يجب أن تكون شرائط تثبيت الأنبوبة جافة تماماً قبل استخدامها مرة أخرى.
ويحظر تجفيفها في المجفف الآلي.

٦. فترة الاستخدام
شرائط تثبيت الأنبوبة معدة للاستخدام المتعدد ويمكن تنظيفها (غسلها).
وترتبط فترة الصلاحية بتكرار الاستخدام وطريقة الاستعمال لكل حالة
ويجب التخلص من شرائط تثبيت الأنبوبة بعد ٧ أيام على الأكثر.
وينبغي استبدال المنتج على الفور عند ظهور آثار أضرار.

٧. إرشادات قانونية
مسؤولية Andreas Fahl Medizintechnik- Vertrieb GmbH لا يتحمل المُنتجلا يتحمل المُنتج وهو شركة Andreas Fahl Medizintechnik-Vertrieb GmbH أي مسؤولية عن الأضرار (وبخاصة حالات عدم كفاءة الأداء أو الإصابات أو العدوى و/أو أي مضاعفات أخرى أو أي حوادث أخرى غير مرغوب فيها) ترجع إلى قيامك بإجراء تغييرات على المنتج، أو إلى القيام بإصلاحات لم تتم من قبل الشركة المصنعة أو الاستخدام أو العناية (التنظيف/التعقيم) و/أو حفظ المنتجات على نحو مخالف للبنود الواردة في دليل الاستعمال هذا. في حالة حدوث أمر خطير يتعلق بهذا المنتج الذي تقدمه شركة Andreas Fahl Medizintechnik-Vertrieb GmbH فينبغي إعلام الجهة الصانعة والهيئة المختصة الموجودة بالدولة العضو التي يقيم فيها المستخدم و/أو المريض. تحتفظ الشركة المنتجة لنفسها بحق إجراء تعديلات على المنتج في أي وقت.
OPTIFLAUSCH® هي علامة تجارية مسجلة في ألمانيا والدول الأعضاء في الاتحاد الأوروبي لصالح شركة Andreas Fahl Medizintechnik-Vertrieb GmbH، كولونيا.